INFOLOGS

LATVIJAS PAŠVALDĪBU SAVIENĪBAS ELEKTRONISKAIS IZDEVUMS

2020. gada
17. marts

Nr. 11

Latvijas Pašvaldību savienībā (1. lpp.)

Šonedēļ un turpmāk (8. lpp.)

LPS medijos (11. lpp.)

LPS iesaiste likumdošanā (12. lpp.)

Projekti, konkursi, semināri, pasākumi (15. lpp.)

LATVIJAS PAŠVALDĪBU SAVIENĪBĀ

Aizvadītā nedēļa ne tikai ieviesa korekcijas daudzu pasākumu norisē un darbu prioritātēs, bet arī liek mainīt mūsu paradumus un domāšanu, lai saglabātu galveno, kas katram dots, – veselību – un spētu stāties pretī koronavīrusa izraisītajai globālajai pandēmijai.

Karte: *Covid-19* izplatība pasaulē pa valstīm

Tīmekļvietnē šeit varat sekot līdzi koronavīrusa *Covid-19* izplatībai pasaulē pa valstīm un pilsētām. Kartes kreisajā apakšējā stūrī ir lodziņš, kurā redzams, kad informācija pēdējo reizi atjaunota.

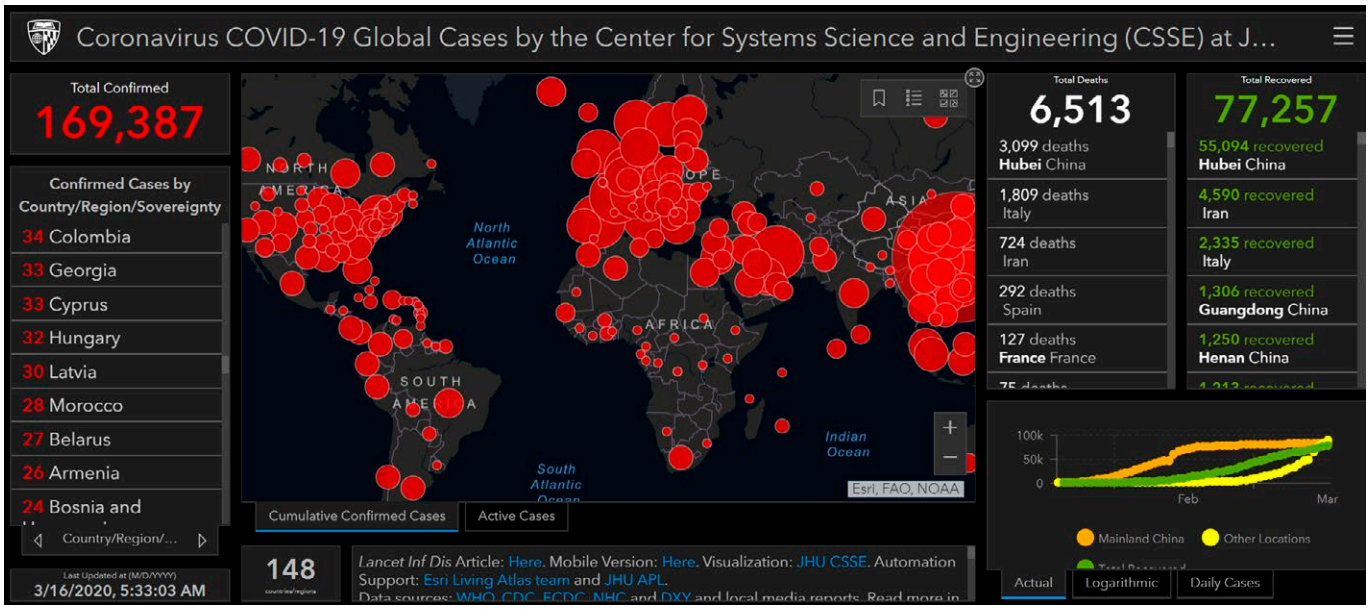

Latvijā – ārkārtējā situācija

Ceturtdien, 12. martā, valdība izsludināja valstī ārkārtējo situāciju no 13. marta līdz 14. aprīlim, nosakot virkni ierobežojumu, lai kavētu koronavīrusa *Covid-19* izplatību. Arī pašvaldībām jāievēro valdības rīkojumā noteiktie ierobežojumi un jārīkojas atbilstoši nolemtajam. Ministru kabineta apstiprināto rīkojumu "Par ārkārtējas situācijas izsludināšanu" lasiet šeit.

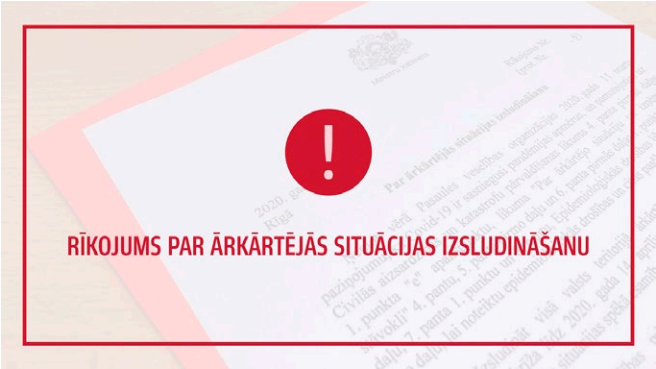

Latvijas valdības PAZIŅOJUMS

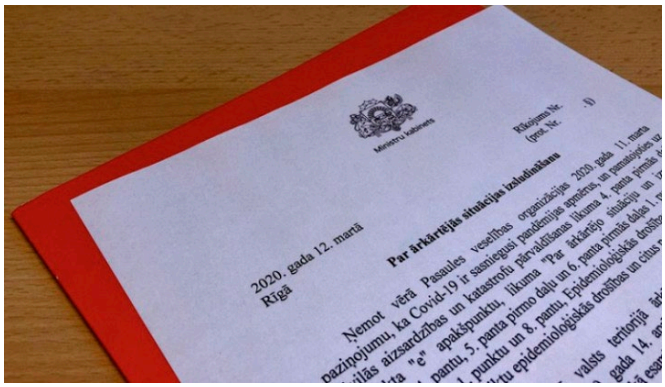

Foto: Valsts kanceleja

Lai efektīvāk ierobežotu *Covid-19* izplatību Latvijā, valdība nolēmusi ārkārtējās situācijas laikā paplašināt piesardzības un drošības pasākumus. Ierobežojumi skars gan izglītības iestāžu darbu, gan pulcēšanos publiskās vietās, pārvietošanos ārpus valsts robežām un citas jomas.

Sākot no 16. marta, **pirmsskolas izglītības iestādēm** un iestādēm, kas nodrošina bērnu pieskatīšanu, būs **jānodrošina dežūrgrupu darbība**, lai pieskatītu bērnus, kuru vecākiem tas nav iespējams. Lai saņemtu šādu pakalpojumu, vecākiem pirmsskolas izglītības iestādē būs jāiesniedz rakstisks apliecinājums, ka bērns un ģimene pēdējo 14 dienu periodā nav bijuši ārvalstīs un nav bijuši kontaktā ar *Covid-19* saslimušajiem vai to kontaktpersonām. Tāpat šajā apliecinājumā vecākiem jānorāda, ka nav iespēju citādi nodrošināt bērna pieskatīšanu.

Mācības izglītības iestādēs joprojām norisināsies **attālināti**, un centralizētie svešvalodu eksāmeni tiek pārcelti uz laiku no 2020. gada 12. maija līdz 15. maijam.

Tāpat arī neatkarīgi no apmeklētāju skaita tiek **aizliegti visi publiskie** svētku, piemiņas, izklaides, kultūras, sporta un atpūtas **pasākumi**, tai skaitā naktsklubos un diskotēkās. Aizliegtas arī sapulces, gājieni, piketi un reliģiskā darbība pulcējoties.

Tiek **ierobežota** arī **neorganizēta pulcēšanās** kultūras, izklaides, atpūtas, sporta un reliģisko norišu vietās **vairāk nekā 50 cilvēkiem vienlaikus**. Kultūras, izklaides, sporta un citu atpūtas vietu darba laiks ir ne ilgāks kā līdz plkst. 23:00.

Sākot ar 17. martu, tiks **atcelti starptautiskie pasažieru pārvadājumi** caur lidostām, ostām, ar autobusiem un dzelzceļa transportu. Tāpat no 17. marta personām un transportlīdzekļiem aizliegts pārvietoties caur lidostu, ostu, dzelzceļa un autoceļu robežšķērsošanas vietām – gan pierobežā, gan Eiropas Savienības ārējā robežā. Šis aizliegums neattiecas uz kravu pārvadājumiem.

Minētie ierobežojumi pārvietoties caur lidostu, ostu, dzelzceļa un autoceļu robežšķērsošanas vietām neattiecas arī uz tiem Latvijas Republikas valstspiederīgajiem, kas vēlas atgriezties Latvijā. Tāpat tas neattiecas uz ārzemniekiem, kuru pastāvīgā dzīvesvieta ir Latvijā un kuri vēlas šeit atgriezties, vai tiem ārzemniekiem, kas vēlas atstāt Latviju.

Šajā laikā Ekonomikas ministrija sadarbībā ar tirgotājiem ieviesīs **sociālo distancēšanos tirdzniecības vietās**.

Gadījumos, kad netiks ievērotas visas minētās drošības prasības, iestāsies atbilstoša **administratīvā vai kriminālā atbildība**.

Uzņēmumiem ārkārtējās situācijas laikā primāri ir

jānodrošina pārtikas, zāļu un pirmās nepieciešamības preču un to izejvielu piegāde.

Sagatavojis Valsts kancelejas Komunikācijas departaments

LPS vēstule par pašvaldību iesaisti ārkārtējās situācijas laikā

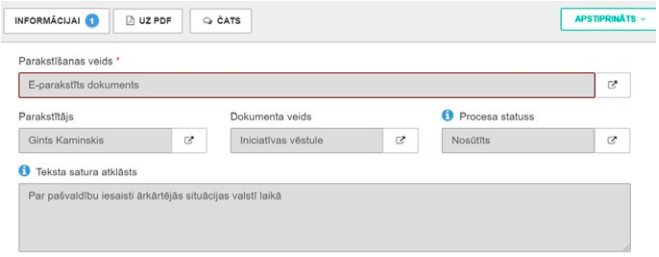

LPS nosūtījusi vēstuli Ministru prezidentam Arturam Krišjānim Kariņam par pašvaldību iesaisti ārkārtējās situācijas laikā.

Izsludinot ārkārtējo situāciju, tiek noteikts īpašs tiesisks režīms, kas ne tikai ierobežo valsts pārvaldes un pašvaldību institūciju, fizisko un juridisko personu tiesības un brīvības, bet uzliek tām konkrētus papildu pienākumus.

Ņemot vērā līdzšinējo situāciju, Latvijas Pašvaldību savienība (LPS) aicina Ministru kabineta un Krīzes vadības padomes, kā arī citu iesaistīto institūciju sanāksmēs, kurās notiek diskusijas un tiek pieņemti lēmumi saistībā ar koronavīrusa ierobežošanu un seku novēršanu, iekļaut LPS pārstāvjus.

LPS aicina:

- iekļaut LPS pārstāvi Krīzes vadības padomē, tādējādi nodrošinot pašvaldību iesaisti nacionālā līmeņa lēmumu pieņemšanā un informācijas apritē;
- atbildīgās ministrijas, deleģējot savus pārstāvjus dalībai pašvaldību civilās aizsardzības komisijās, sniegt maksimāli precīzu un detalizētu informāciju par iespējamajiem draudiem, to potenciālo attīstību, iespējām iesaistīt finansiālos un materiālos resursus;
- sniegt informāciju pašvaldību civilās aizsardzības komisijām par saslimušajām vai karantīnā esošajām personām, lai pašvaldības varētu plānot slimības izplatības ierobežošanu un nepieciešamības gadījumā nodrošināt personām atbalstu;
- atbildīgos ministrus atbilstoši situācijai, izmantojot LPS pieejamos resursus, tajā skaitā videokonferences, iknedēļas elektronisko izdevumu "INFOLOGS", interneta vietni un citus informācijas kanālus, pēc savas kompetences sniegt informāciju par koronavīrusa *Covid-19* izplatības ierobežošanas gaitu, kā arī par pašvaldību un iedzīvotāju līdzdalības iespējām un papildu uzdevumiem ārkārtējā situācijā, jo LPS var nodrošināt operatīvu informācijas apriti visās pašvaldībās valstī;
- ņemot vērā, ka pašvaldību un to līgumorganizāciju sociālo pakalpojumu sniedzējiem (ilgstošas sociālās aprūpes institūcijas pieaugušajiem un bērniem, aprūpe mājās, sociālie dienesti, patversmes) un pirmsskolas izglītības iestāžu dežūrgrupām ir jāturpina sniegt pakalpojumus, nodrošināt iespēju iegādāties individuālos aizsardzības līdzekļus (aizsargmaskas, roku dezinfekcijas līdzekļus u. c.), kas šobrīd nav pieejami;
- risināt situāciju saistībā ar to, ka nedarbojas jaunais medikamentu katalogs Elektroniskajā iepirkumu sistēmā, jo iepriekšējā kataloga darbības laiks beidzies 2020. gada 9. februārī.

Video par *Covid-19* (latviešu un krievu valodā)

Slimību profilakses un kontroles centrs sagatavojis informatīvu video latviešu un krievu valodā, kurā parādīti *Covid-19* izplatīšanās ceļi un profilakses līdzekļi, lai izvairītos no saslimšanas. Latviešu valodā video pieejams šeit, krievu valodā – šeit.

Veselības ministrijas rekomendācijas

Informācija darbiniekiem un darba devējiem

Labklājības ministrija

Covid-19 izplatības rezultātā var rasties visdažādākās dzīves situācijas, tāpēc ir būtiski katrā individuālā gadījumā izvērtēt visus lietas faktiskos un tiesiskos apstākļus. Normatīvajos aktos ne vienmēr ietverts precīzs un skaidrs risinājums katrai situācijai, tomēr, izmantojot tiesību normu iztulkošanas metodes, var rast taisnīgāko un pragmatiskāko risinājumu šajā ārkārtas situācijā. Labklājības ministrija sagatavojusi informāciju, kas var būt noderīga gan darba ņēmējiem, gan darba devējiem (šeit un šeit), bet pirmām kārtām aicina darba devējus,

darbiniekus un arodbiedrības mēģināt rast domstarpību risinājumus savstarpējās pārrunās, iecietīgi izturoties vienam pret otru un nepieciešamības gadījumā vēršoties Valsts darba inspekcijā rakstiski vai pa telefonu (kontakti pieejami Valsts darba inspekcijas tīmekļvietnē www.vdi.gov.lv.

Valdība sniegs atbalstu uzņēmumiem un strādājošajiem

Foto: LTV / Anastasija Djakonova

16. martā Ministru prezidenta uzdevumā izveidotā vadības grupa uzņēmējdarbības un nodarbināto atbalstam finanšu ministra Jāņa Reira vadībā apsprieda, kādus atbalsta risinājumus varētu piedāvāt uzņēmējiem un darba ņēmējiem.

Patlaban ciešā sadarbībā ar valdības sociālajiem partneriem tiek strādāts pie šādiem atbalsta instrumentiem:

- kredītu garantijas, lai uzņēmumam, kas saskāries ar īslaicīgām naudas plūsmas problēmām, līdz situācijas atrisināšanai būtu iespēja atlikt pamatsummas maksājumu (šādu atbalsta programmu nodrošinās attīstības finanšu institūcija *Altum*);
- atlikti nodokļu maksājumi (jau šobrīd Valsts ieņēmumu dienestā tos var pagarināt par vienu gadu);
- lai bankas varētu turpināt kreditēt, Vienotais uzraudzības mehānisms, kas veic banku uzraudzību eirozonā, reaģējot uz koronavīrusa izraisītajām sekām, nolēmis atvieglot bankām likviditātes un kapitāla rezervju veidošanas un uzturēšanas prasību. Līdz ar to visiem uzņēmējiem, kam radušās īslaicīgas grūtības, primāri jāvēršas savā bankā.

Jāņem vērā, ka, veicot izmaiņas darbaspēka nodokļu samaksas kārtībā, tajā skaitā iedzīvotāju ienākuma nodokļa nomaksā, kas ir svarīgākais pašvaldību budžeta ieņēmumu avots, tas vistiešākajā veidā ietekmēs pašvaldību budžetu un no tā izrietošo pašvaldību pakalpojumu pieejamību. Savukārt šajā ārkārtas situācijā būtisks būs tieši pašvaldību atbalsts un palīdzība iedzīvotājiem. Tāpēc, pirms tiek pieņemti lēmumi par attiecīgā priekšlikuma atbalstu, tam jābūt novērtētam arī finansiālā jomā un sadalījumā pa budžeta līmeņiem, kā arī saistībā ar ietekmi uz valsts budžetu un pašvaldību budžetiem.

Plašāka informācija šeit.

VIDEO: kā pēc skolēnu brīvlaika notiks attālinātās mācības

Piektdien, 13. martā, Latvijas Pašvaldību savienībā notika videotiešraide, kurā izglītības un zinātnes ministre **Ilga Šuplinska** informēja par divu nedēļu attālinātajām mācībām pēc skolēnu brīvlaika vīrusa izplatības ierobežošanai atbilstoši Ministru kabineta lēmumam. Video var noskatīties šeit.

Izglītības un zinātnes ministrija (IZM) patlaban gatavo dažādus atbalsta materiālus un ieteikumus, lai izglītības iestādēs optimāli varētu nodrošināt attālināto mācību darbu. Sagatavotie materiāli pakāpeniski tiks publicēti IZM vietnē

(https://izm.gov.lv/lv/), kā arī nosūtīti mācību iestādēm.

"Šī ir mūsu valstij un izglītības sistēmai unikāla situācija, kas prasa gan ievērot striktu drošību, gan nodrošināt līdz šim neierastu mācību veidu. Vienlaikus brīvlaiks dod iespējas labāk sagatavoties attālinātajām mācībām," atbildot uz jautājumiem, LPS tiešraidē skolu direktoriem un pašvaldību vadītājiem sacīja ministre Ilga Šuplinska. IZM lūgusi skolas sagatavot informāciju par attālinātu mācību nodrošināšanas iespējām. Šī informācija nepieciešama, lai varētu skolām sniegt labāku metodisko atbalstu.

LPS priekšsēdis **Gints Kaminskis** akcentēja, ka valstī šobrīd ir ārkārtas situācija un mums visiem jābūt saprotošiem, rēķinoties ar nepieciešamību mainīt ikdienas paradumus un sekot līdzi jaunākajai informācijai.

***Liene Užule**,*
LPS Komunikācijas nodaļas vadītāja,
padomniece sabiedrisko attiecību jautājumos

LPS Valdes sēde Pārgaujas novadā

LPS Valdes sēde 10. martā notika izbraukumā – Lielstraupes pilī, kur kolēģus sagaidīja un ar Pārgaujas novada attīstību un aktualitātēm iepazīstināja Pārgaujas novada domes priekšsēdētājs **Hardijs Vents**. Savukārt "Vidzemes plānošanas reģiona" (VPR) Administrācijas vadītāja **Guna Kalniņa-Priede**, VPR projekta vadītāja **Līga Puriņa-Purīte** un VPR Sabiedriskā transporta nodaļas vadītāja **Inita Ozoliņa** prezentēja projektu "Mobilitātes un pakalpojumu pieejamības palielināšana demogrāfisko pārmaiņu skartajos reģionos MAMBA" – transportu pēc pieprasījuma. Valdes pārstāvji arī apmeklēja dabas un tehnoloģiju parku "Urda" Daibē, kur par atkritumu apsaimniekošanas pieredzi Vidzemē pastāstīja SIA "ZAAO" Valdes priekšsēdētājs **Gints Kukainis**.

Uzklausot LPS padomnieci juridiskajos jautājumos **Kristīni Kinču**, kura Valdi informēja par sarunām ar ministrijām un LPS atzinumu par Pašvaldību likuma izstrādes informatīvo ziņojumu, LPS Valde nolēma aicināt vides aizsardzības un reģionālās attīstības ministru Juri Pūci nekavējoties **iesaistīt pašvaldības jaunā Vietējo pašvaldību likuma izstrādē**.

Vides aizsardzības un reģionālās attīstības ministrija (VARAM) pērnvasar izveidoja speciālu darba grupu, kas izstrādā jauno likumu, bet LPS pārstāvji tajā nav iekļauti un nepiedalījās nozīmīgajā darbā, kas ietekmēs visu pašvaldību turpmāko dzīvi. Vienlaikus no pašvaldībām apzināti tiek slēpta informācija gan par iespējamo likuma saturu, gan tā izstrādes norisi. LPS Valde akcentē, ka ir jāuzklausa pašvaldību viedoklis un priekšlikumi jautājumā, kas tieši skar to darbību un var ietekmēt arī iedzīvotāju interešu pārstāvniecību.

Pašlaik ir pieejams Valsts sekretāru sanāksmē izsludinātais VARAM informatīvais ziņojums "Par Pašvaldību likuma izstrādi". Tajā pausts, ka jauno pašvaldību likumu paredzēts iesniegt valdībā apstiprināšanai līdz šā gada 31. maijam.

Plašāk šeit.

***Liene Užule**,*
LPS Komunikācijas nodaļas vadītāja,
padomniece sabiedrisko attiecību jautājumos

LPS Veselības un sociālo jautājumu komitejas sēde

11. martā notika LPS Veselības un sociālo jautājumu komitejas sēde. Tās videoierakstu atradīsit šeit un prezentācijas šeit.

Ar Labklājības ministrijas (LM) plānotajām darbībām minimālo sociālo pakalpojumu izstrādē iepazīstināja LM valsts sekretāra vietniece **Līga Āboliņa** un LM Sociālo pakalpojumu departamenta direktors **Aldis Dūdiņš**. Ministrijas pārstāvji norādīja uz problēmām, kādas ir minimālo sociālo pakalpojumu izstrādē, kā arī informēja, ka pašvaldību pārstāvjus aicinās piedalīties nozares profesionāļu darba grupā. LM pārstāvji arī skāra starpnozaru sadarbību paliatīvās aprūpes pakalpojumu ieviešanā Latvijā, par ko izvērtās diskusija.

Komitejas sēdē piedalījās arī VSIA "Bērnu klīniskā universitātes slimnīca" (BKUS) īslaicīgā sociālā pakalpojuma "Atelpas brīdis" vadītāja **Natālija Riba** un BKUS Sociālā dienesta vadītāja **Gunta Cibuļska**, kuras pastāstīja par īslaicīgo sociālās aprūpes pakalpojumu "Atelpas brīdis". Šis pakalpojums paredzēts vecākiem, kuriem ir bērns ar smagu invaliditāti (ir izsniegts VDEĀVK atzinums par īpašās kopšanas nepieciešamību). Pakalpojumu nodrošina pašvaldības piesaistīts pakalpojuma sniedzējs, tas ir pieejams līdz 30 diennaktīm gadā, kā arī tiek paredzēta kompensācija transporta izdevumu segšanai, lai nokļūtu no dzīvesvietas uz pakalpojuma sniegšanas vietu un atpakaļ. BKUS pārstāves aicināja pašvaldību sociālos dienestus informēt par šā pakalpojuma pieejamību vecākus, kuriem ir bērns ar smagu invaliditāti.

***Ilze Rudzīte**,*
LPS padomniece veselības un sociālajos jautājumos
***Ilze Rukute**,*
LPS komunikācijas speciāliste

LPS Izglītības un kultūras komitejas sēde

LPS Izglītības un kultūras komitejas sēdē 12. martā tika apspriesta izglītības kvalitātes monitoringa sistēma un Eiropas Savienības struktūrfondu realizācija un turpmākie plāni. Sēdes videoierakstu var noskatīties šeit.

Jaunāko informāciju par **ES struktūrfondu realizācijas gaitu un turpmāk paredzēto** sniedza Valsts izglītības satura centra (VISC) divu Eiropas Sociālā fonda projektu vadītāja **Liene Voroņenko**. Viņa informēja par darbības programmas "Izaugsme un nodarbinātība" specifiskā atbalsta mērķa (SAM) 8.3.2.1. projektu "Atbalsts nacionāla un starptautiska mēroga pasākumu īstenošanai izglītojamo talantu attīstībai" un SAM 8.3.2.2. projektu "Atbalsts izglītojamo individuālo kompetenču attīstībai". Diemžēl pirmajā projektā iecerētā valsts skolēnu 44. zinātniski pētniecisko

darbu konference 3. aprīlī, valsts olimpiādes un vairāki citi pasākumi ir atcelti, tāpēc pedagogiem un audzēkņiem jāseko līdzi jaunumiem VISC tīmekļvietnē https://visc.gov.lv. Runājot par otru projektu, L. Voroņenko ar gandarījumu atzīmēja, ka tajā piedalās 344 izglītības iestādes un projekta īstenošanas laiks pagarināts par gadu un turpināsies arī 2021./2022. mācību gadā. VISC aprīlī un maijā lūgs projekta kontaktpersonas pašvaldībās un izglītības iestāžu pārstāvjus aizpildīt izvērtējuma anketas par projekta pirmo posmu, lai vasarā ar secinājumiem varētu iepazīstināt Uzraudzības padomi, bet septembrī jau piedāvātu ieteikumus skolām. Projektu vadītāja minēja arī divus jaunus atbalsta pasākumus – centralizēti iepirkto mācību līdzekļu izdali un laborantu (pedagogu palīgu) atbalsta programmas ieviešanu 2020./2021. mācību gadā (pašvaldības līdz 15. aprīlim var iesniegt pieteikumus par savām skolām).

Par SAM 8.3.4. **"Samazināt priekšlaicīgu mācību pārtraukšanu, īstenojot preventīvus un intervences pasākumus"** jeb projektu PuMPuRS (www.pumpurs.lv) informēja Izglītības kvalitātes valsts dienesta (IKVD) projekta vadītāja **Inese Vilāne**. Pašlaik šajā projektā iesaistītas 435 izglītības iestādes 79 pašvaldībās, bet tajā var pieteikties arī pārējās pašvaldības un vēl citas vispārīgās vai profesionālās izglītības iestādes, jo projekts ilgs līdz 2022. gada 31. decembrim. Projekta vadītāja uzsvēra, ka tā ieviešana ir pašvaldības atbildība, jo līgumus IKVD slēdz ar pašvaldībām. Skolā ir vajadzīgi trīs dokumenti: vecāku iesniegums, vienošanās ar skolēnu, kur skolotājs un bērns norāda, ko viens mācīs un otrs mācīsies, un finanšu dokuments, kas jāaizpilda skolotājam par īstenotajām darbībām. Uzraudzības vizītēs konstatēts, ka vairākās skolās nav dalībnieku parakstu lapu, nav projekta informatīvā plakāta, nav norādīta pasākuma norises telpa un skolas dežurantam nav iedota informācija par projekta norisi, kā arī nav ziņots par izmaiņām aktivitātes grafikā. I. Vilāne aicināja pievērst uzmanību arī publicitātes prasību ievērošanai projektu veidotajos materiālos un publiskajā komunikācijā. Šobrīd projektā īsteno trīs profesionālās kompetences pilnveides programmas: "Atbalstoša mācību vide – resurss izglītībā", "Individuāla un grupu konsultēšana – profesionālās darbības veids izglītībā" un "Pedagoga kompetence un efektivitāte mūsdienu pedagoģiskajā realitātē" un notiek darbnīcas izglītības iestādēs, lai veicinātu pedagogu izpratni par diferencētu, individualizētu un personalizētu pieeju izglītībā. Projekta PuMPuRS eksperti ir sagatavojuši saturu arī pašvaldību darbnīcām, kas paredzētas kā četras stundas ilga saruna, lai apmācītu pašvaldību komandas par priekšlaicīgu mācību pārtraukšanu. Viena no problēmām, ko uzsvēra komitejas dalībnieki un LPS padomniece izglītības un kultūras jautājumos **Ināra Dundure**, ir tā, ka vēl ne visur mākam saskatīt šos problēmbērnus, kuriem vajadzīga pieaugušo palīdzība. Tāpēc jāstrādā visiem kopā – gan skolotājiem, sociālajiem pedagogiem un skolu psihologiem, gan pašvaldību pārstāvjiem, bāriņtiesu un sociālajiem darbiniekiem, gan, protams, vecākiem, lai šodienas riska jauniešiem veidotos pilnvērtīga dzīve. Drīz projektā tiks uzsākta profesionālās kompetences pilnveides programma "Darbs jaunatnes jomā ar priekšlaicīgas mācību pārtraukšanas riska grupas jauniešiem" un programma "Sociāli emocionālās audzināšanas loma priekšlaicīgas mācību pārtraukšanas mazināšanā izglītības iestādē", bet septembrī paredzēts atklāt programmu "Pedagogu kompetence vardarbības gadījumu risināšanā izglītības vidē".

Sēdes dalībnieki iedziļinājās arī jautājumā par **izglītības kvalitātes monitoringa sistēmu**, par ko pastāstīja IZM valsts sekretāra vietniece Politikas iniciatīvu un attīstības departamenta direktore **Gunta Arāja**. Izglītības kvalitātes monitoringa sistēma Latvijā tiek ieviesta ar vairāku Eiropas Reģionālās attīstības fonda un Eiropas Sociālā fonda projektu palīdzību, lai izveidotu vienotu sistēmu daudzpusīgai izglītības kvalitātes izvērtēšanai. Monitoringa sistēmā tiks apkopota informācija par visiem izglītības līmeņiem (pirmsskolas izglītība, pamatizglītība, vidējā izglītība un augstākā izglītība) un veidiem (vispārīgā izglītība, profesionālā izglītība, augstākā izglītība un pieaugušo izglītība). Latvijā jau pastāv vairāki veidi, kā vērtē izglītības kvalitāti, taču nav vienotas sistēmas, kas ļautu analizēt dažādus datus un rezultātu kopsakarības, tā nonākot pie pārdomātas izglītības politikas.

IZM jau izveidojusi izglītības kvalitātes monitoringa rīka struktūru, iedalot to četrās pamatkategorijās: atbilstība mērķiem, kvalitatīvas mācības, laba pārvaldība un iekļaujoša vide. Monitoringa rīku prototips tiks sasaistīts ar Valsts izglītības informācijas sistēmu, izglītības programmu un iestāžu akreditāciju, paredzēta arī agrīnās brīdināšanas sistēma, atbalsta definēšana un dibinātāja atbildības nostiprināšana, tātad arī pašvaldībām kā skolu dibinātājām būs vairāk jāiesaistās kvalitatīvas izglītības nodrošināšanā. Izglītības kvalitātes monitoringa sistēmu plānots ieviest 2021. gada beigās, taču darbu pilotrežīmā tā uzsāks jau šā gada nogalē. Jaunajā sistēmā būs apjomīga un detalizēta analīze par katru izglītības iestādi, un atbilstoši ievadītajiem datiem skolu vadība un pedagogi varēs redzēt tos kolēģus, pie kuriem smelties labās prakses piemērus. Izglītības monitoringa sistēma nebūs skolu reitings, tā uzrādīs gan veiksmes stāstus, gan problēmsituācijas, kas jārisina. Vienu no tām sēdes dalībnieki norādīja uzreiz – interneta pieejamība un tīkla spēja nodrošināt vienlaikus visu klasi vai skolu. I. Dundure atgādināja par "Pēdējās jūdzes" pieslēgumu un finansējumu, kam, līdzīgi kā Lietuvā, varētu piesaistīt ES struktūrfondu līdzekļus.

Ar **plānotajām pārmaiņām izglītības kvalitātes vērtēšanā** iepazīstināja Izglītības kvalitātes valsts dienesta Kvalitātes novērtēšanas departamenta direktors **Rolands Ozols**. Viņš pastāstīja, ka no šā gada 1. septembra izglītībā ieviesīs kvalitātes vadības sistēmu. Tās pamatā ir trīs komponenti: izglītības iestādes iekšējā vērtēšana (pašvērtējums), ārējā vērtēšana (akreditācija) un izglītības kvalitātes monitoringa sistēma, tajā skaitā risku pārvaldība. Lai varētu īstenot plānoto akreditācijas pieejas maiņu, IKVD šogad nodrošinās valsts finansētus kursus visiem vispārīgās izglītības iestāžu vadītājiem un pašvaldību izglītības speciālistiem.

Komitejas sēdē sniegtās prezentācijas pieejamas šeit.

Ināra Dundure,
LPS padomniece izglītības un kultūras jautājumos, Dr. sc. admin.
Gunta Klismeta,
LPS Komunikācijas nodaļas redaktore

Diskusija par pašvaldības lomu aprites ekonomikā

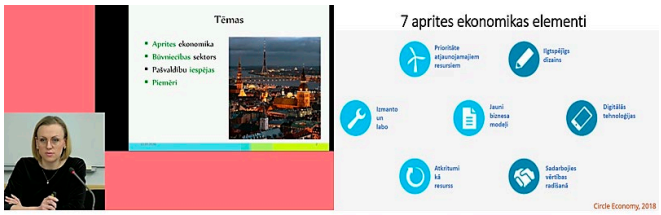

12. martā LPS notika diskusija par pašvaldības lomu aprites ekonomikā.

VARAM izstrādātajā rīcības plānā 2020.–2027. gadam pārejai uz aprites ekonomiku paredzēts, ka pašvaldības būs atbildīgas par virkni pasākumu. Runājot par aprites ekonomiku, visbiežāk priekšstats par šo modeli saistās ar atkritumu apsaimniekošanu, taču aprites ekonomika skar ne tikai šo produktu dzīves cikla posmu. Tā, piemēram, Rīgas Enerģētikas aģentūra realizē projektu "Aprites ekonomika būvniecībā pilsētās". Tāpēc LPS rīkoja diskusiju un aicināja dalīties pieredzē divus šīs jomas ekspertus.

Par aprites ekonomikas principiem būvniecībā un to, kas jāņem vērā pašvaldībām, pastāstīja Rīgas Enerģētikas aģentūras URGE projekta koordinatore **Ieva Kalniņa**. Savukārt Latvijas Universitātes pētnieks biedrības "Zaļā brīvība" pārstāvis **Jānis Brizga** dalījās pieredzē un pārdomās par aprites ekonomiku un zaļajiem publiskajiem iepirkumiem. Viņu prezentācijas skatiet šeit.

Diskusijas videoieraksts pieejams LPS vietnē www.lps.lv, sadaļā "Tiešraides, videoarhīvs – Tiešraide" vai šeit.

Andra Feldmane,
LPS padomniece uzņēmējdarbības jautājumos, Dr. oec.

ŠONEDĒĻ UN TURPMĀK

LPS Dzīvokļu apakškomitejas sēde

LATVIJAS PAŠVALDĪBU SAVIENĪBA TIEŠRAIDE

Sakarā ar ārkārtas situāciju valstī 18. martā paredzētā LPS Dzīvokļu apakškomitejas sēde **nenotiks klātienē**, bet **18. martā plkst. 13 sāksies videokonference**.

Videokonferencē *Altum* Programmu attīstības departamenta vadītāja vietnieks **Aleksejs Kaņējevs** informēs par ESKO sadarbības modeļa attīstību.

Par priekšlikumiem likumprojektam "Dzīvojamo telpu īres likums" pirms otrā lasījuma informāciju sniegs Ekonomikas ministrijas Mājokļu politikas departamenta direktors **Mārtiņš Auders**.

Sēdi varēs skatīties tiešraidē LPS vietnē www.lps.lv, sadaļā "Tiešraides, videoarhīvs – Tiešraide" vai sekojot šai saitei.

Tiešraides laikā būs iespēja uzdot jautājumus, sūtot tos uz e-pasta adresi tiesraide@lps.lv vai aino.salmins@lps.lv.

Aino Salmiņš,
LPS padomnieks tautsaimniecības jautājumos

LATVIJAS PAŠVALDĪBU SAVIENĪBA

Informējam, ka paredzētā **Novadu diena 27. martā Valkas novadā ir ATCELTA!**

Par LPS darbu ārkārtas situācijā

Ņemot vērā Ministru kabineta šā gada 14. marta rīkojumu "Par ārkārtējās situācijas izsludināšanu" ar mērķi ierobežot *Covid-19* izplatību, LPS pauž izpratni un atbalstu valdības ieviestajiem pasākumiem vīrusa izplatības ierobežošanai.

LPS, tāpat kā līdz šim, sniedz nepieciešamo atbalstu pašvaldībām, strādājam cieši kopā ar valdību, iesaistītajām institūcijām un partneriem, lai nodrošinātu pašvaldībām visu informāciju un pārstāvētu mūsu biedru intereses. Aicinām Ministru prezidentu iekļaut LPS pārstāvi Krīzes vadības padomē. To atbalsta arī Saeimas Valsts pārvaldes un pašvaldības komisija.

LPS darbinieki iespēju robežās strādās attālināti, izmantojot e-pastu, videokonferences, videotiešraides, sociālos tīklus un citus attālinātā darba rīkus. Vienlaikus sniegsim pašvaldībām visu vajadzīgo informāciju; ja būs vajadzīgs, piedalīsimies arī augsta līmeņa sanāksmēs klātienē, kā arī nodrošināsim iespējas izmantot visas LPS informācijas sniegšanas platformas ministriem, ministrijām un citām iesaistītajām institūcijām un amatpersonām, lai tās var sniegt operatīvu, savlaicīgu un būtisku informāciju par vīrusa ierobežošanu, plānotajiem uzdevumiem u. c.

Tāpat aicinām pašvaldības būt atsaucīgas un vērsties LPS par neskaidriem jautājumiem, lai varam

sniegt nepieciešamo atbalstu un uzturēt saikni ar valsts iestādēm, atbildīgajiem dienestiem un amatpersonām.

Būsim atbildīgi, izturēsimies pret notiekošo ar izpratni, ņemsim vērā Slimību profilakses un kontroles centra un Veselības ministrijas norādījumus, lai kopīgi strādātu viena mērķa labā, efektīvi ierobežojot *Covid-19* izplatību!

Gints Kaminskis,
LPS priekšsēdis

LPS MEDIJOS

- 9. martā **Jurista Vārds**: "Tieslietu ministrs un LPS pārstāvji apspriež svarīgākos sadarbības virzienus" – par LPS un Tieslietu ministrijas sarunām (šeit).
- 10. martā **LETA**: "Lielu daļu pašvaldību pakalpojumu attālināti saņemt nevar" – LPS padomnieka **Guntara Krasovska** sacītais Saeimas Ilgtspējīgas attīstības komisijas E-pārvaldības apakškomisijas sēdē, spriežot par pakalpojumu attālinātas nodrošināšanas iespējām krīzes situācijās.
- 11. martā **LETA**: "LPS: no pašvaldībām apzināti slēpj informāciju par jaunā pašvaldību likuma izstrādes procesu" – par LPS Valdes secināto, ka VARAM no pašvaldībām apzināti slēpj informāciju par jaunā Vietējo pašvaldību likuma iespējamo saturu un izstrādes norisi.
- 11. martā **Diena**: "LPS: no pašvaldībām apzināti slēpj informāciju par jaunā pašvaldību likuma izstrādes procesu" – par LPS Valdes secināto, ka VARAM no pašvaldībām apzināti slēpj informāciju par jauno Vietējo pašvaldību likumu (šeit).
- 11. martā **LA**: "LPS: apzināti tiek slēpta informācija par jauno pašvaldību likumu" – par LPS Valdes secināto jaunā Vietējo pašvaldību likuma tapšanas sakarā (šeit).
- 11. martā **LSM.lv; Replay.lv; Latvijas Radio** raidījums "Krustpunktā": "Zakatistovs: kādam būs jāmaksā pazaudētā nauda no nodokļa atcelšanas primārajam mājoklim" – LPS padomnieces **Sanitas Šķilteres** komentārs par Tieslietu ministrijas izstrādāto dokumentu (šeit).
- 11. martā **pietiek.com**: "Pašvaldību savienība aicina Pūci nekavējoties iesaistīt pašvaldības jaunā pašvaldību likuma izstrādē" – par LPS Valdes secināto un aicinājumu iekļaut pašvaldības jaunā Vietējo pašvaldību likuma izstrādē (šeit).
- 12. martā **LETA**: "Plāno pēc skolēnu brīvlaika divas nedēļas mācības skolās nodrošināt attālināti" – par LPS videokonferenci 13. martā skolu direktoriem un pašvaldību pārstāvjiem, lai pārrunātu labākos risinājumus šajā situācijā.
- 12. martā **LSM.lv; Latvijas Radio**: "Pašvaldības ceļ trauksmi par jaunā vietvaru likuma slēpšanu; VARAM norāda: darbs pie tā vēl priekšā" – LPS atzinums par jauno likuma projektu, Valdes secinātais un LPS priekšsēža **Ginta Kaminska** komentārs (šeit).
- 13. martā **LETA**: "Videokonferencē skolu direktori un pašvaldību pārstāvji apspriedīs attālināto mācīšanos" – par videokonferenci Pašvaldību savienībā par attālināto mācīšanos.
- 13. martā **Diena**: "Par reformu ir nepieciešamas atbildes" – LPS priekšsēža **Ginta Kaminska** intervija un atziņa, ka Saeimas debatēs par novadu reformu trūkst dialoga un koalīcijas argumentētu viedokļu.
- 13. martā **NRA**: "Izglītības nozarē rosina veidot profesionāļu padomi" – LPS padomnieces **Ināras Dundures** komentārs par izglītību ar uzsvaru uz to, ka svarīga ir starpinstitucionālā saikne (šeit).

LPS IESAISTE LIKUMDOŠANĀ

LPS atzinumi valsts likumu un politiku uzlabošanai

Latvijā izveidojusies prakse Ministru kabinetā (dokumentu saskaņošanas un pieņemšanas procedūrās) iesaistīt Latvijas Pašvaldību savienību, kam saskaņā ar likumu "Par pašvaldībām" vienīgajai ir tiesības paust pašvaldību kopīgo viedokli.

Rakstiskie atzinumi sākas ar konstatējumu – vai LPS saskaņo vai nesaskaņo attiecīgo projektu. Abos gadījumos projektu virzītāji un dokumentu pieņēmēji var izvērtēt priekšlikumus tekstu uzlabošanai.

Oficiālā procedūra sākas ar Valsts sekretāru sanāksmi, kurā izsludina valsts dokumenta projektu. Ja LPS pieprasa projektu atzinuma sniegšanai, tad visas pašvaldības tiek aicinātas paust savu viedokli. Gatavojot viedokli, LPS ņem vērā arī pašvaldību kopīgo stratēģiju un Eiropas vietējo pašvaldību hartā paustos vietējās demokrātijas principus.

LPS sniegtie atzinumi

Aizvadītajā nedēļā LPS sniegusi 11 atzinumus par normatīvo aktu projektiem, un visi ir saskaņoti.

Nr.	VSS nosaukums	Nosūtīšanas datums	Izsludināšanas datums	Saskaņojums
1.	**VSS-141** – Par Ministru kabineta noteikumu projektu "Grozījums Ministru kabineta 2011. gada 1. februāra noteikumos nr. 109 "Kārtība, kādā atsavināma publiskas personas manta""	11.03.2020.	20.02.2020.	**Jā**
2.	**VSS-181** – Par Ministru kabineta noteikumu projektu "Grozījumi Ministru kabineta 2016. gada 20. decembra noteikumos nr. 859 "Darbības programmas "Izaugsme un nodarbinātība" 5.4.2. specifiskā atbalsta mērķa "Nodrošināt vides monitoringa un kontroles sistēmas attīstību un savlaicīgu vides risku novēršanu, kā arī sabiedrības līdzdalību vides pārvaldībā" 5.4.2.2. pasākuma "Vides monitoringa un kontroles sistēmas attīstība un sabiedrības līdzdalības vides pārvaldībā veicināšana" īstenošanas noteikumi""	11.03.2020.	27.02.2020.	**Jā**
3.	**VSS-182** – Par Ministru kabineta noteikumu projektu "Grozījumi Ministru kabineta 2016. gada 21. jūnija noteikumos nr. 403 "Darbības programmas "Izaugsme un nodarbinātība" 5.3.1. specifiskā atbalsta mērķa "Attīstīt un uzlabot ūdensapgādes un kanalizācijas sistēmas pakalpojumu kvalitāti un nodrošināt pieslēgšanas iespējas" īstenošanas noteikumi""	11.03.2020.	27.02.2020.	**Jā**
4.	**VSS-183** – Par Ministru kabineta noteikumu projektu "Grozījumi Ministru kabineta 2016. gada 9. augusta noteikumos nr. 519 "Darbības programmas "Izaugsme un nodarbinātība" 5.1.1. specifiskā atbalsta mērķa "Novērst plūdu un krasta erozijas risku apdraudējumu pilsētu teritorijās" projektu iesniegumu otrās un trešās atlases kārtas īstenošanas noteikumi""	11.03.2020.	27.02.2020.	**Jā**

5.	**VSS-163** – Par Ministru kabineta noteikumu projektu "Grozījums Ministru kabineta 2016. gada 21. jūnija noteikumos nr. 404 "Darbības programmas "Izaugsme un nodarbinātība" prioritārā virziena "Ilgtspējīga transporta sistēma" 6.2.1. specifiskā atbalsta mērķa "Nodrošināt konkurētspējīgu un videi draudzīgu TEN-T dzelzceļa tīklu, veicinot tā drošību, kvalitāti un kapacitāti" 6.2.1.2. pasākuma "Dzelzceļa infrastruktūras modernizācija un izbūve" īstenošanas noteikumi""	11.03.2020.	27.02.2020.	**Jā**
6.	**VSS-164** – Par Ministru kabineta rīkojuma projektu "Par nekustamā īpašuma pirkšanu Eiropas standarta platuma 1435 mm dzelzceļa līnijas izbūves *Rail Baltica* koridorā caur Igauniju, Latviju un Lietuvu būvniecības projekta īstenošanai"	11.03.2020.	27.02.2020.	**Jā**
7.	**VSS-167** – Par Ministru kabineta rīkojuma projektu "Par nekustamā īpašuma pirkšanu Eiropas standarta platuma 1435 mm dzelzceļa līnijas izbūves *Rail Baltica* koridorā caur Igauniju, Latviju un Lietuvu būvniecības projekta īstenošanai"	11.03.2020.	27.02.2020.	**Jā**
8.	**VSS-178** – Par Ministru kabineta noteikumu projektu "Grozījumi Ministru kabineta 2018. gada 7. augusta noteikumos nr. 496 "Remigrācijas atbalsta pasākuma īstenošanas, novērtēšanas un finansēšanas kārtība""	12.03.2020.	27.02.2020.	**Jā**
9.	**VSS-180** – Par Ministru kabineta noteikumu projektu "Grozījumi Ministru kabineta 2016. gada 30. augusta noteikumos nr. 588 "Darbības programmas "Izaugsme un nodarbinātība" 5.2.1. specifiskā atbalsta mērķa "Veicināt dažāda veida atkritumu atkārtotu izmantošanu, pārstrādi un reģenerāciju" 5.2.1.2. pasākuma "Atkritumu pārstrādes veicināšana" īstenošanas noteikumi""	13.03.2020.	27.02.2020.	**Jā, ar precizējumiem**
10.	**VSS-169** – Par Ministru kabineta noteikumu projektu "Grozījumi Ministru kabineta 2015. gada 10. marta noteikumos nr. 125 "Valsts un Eiropas Savienības atbalsta piešķiršanas kārtība sabiedrības virzītas vietējās attīstības stratēģiju sagatavošanai un īstenošanai""	13.03.2020.	27.02.2020.	**Jā**
11.	**VSS-165** – Par Ministru kabineta rīkojuma projektu "Par nekustamā īpašuma pirkšanu valsts reģionālā autoceļa P4 Rīga–Ērgļi un valsts vietējā autoceļa V36 Juglas papīrfabrikas ciems–Ulbroka krustojuma pārbūves projekta īstenošanai"	13.03.2020.	27.02.2020.	**Jā**

LPS iepriekšējās nedēļās sniegtie atzinumi pieejami LPS interneta vietnē www.lps.lv, sadaļā *Par LPS/ Atzinumi* jeb šeit.

Saskaņošanai pieprasītie dokumentu projekti

12. marta Valsts sekretāru sanāksmē izsludinātie projekti:

VSS-226 – Informatīvais ziņojums "Par neatbilstoši veikto izdevumu norakstīšanu darbības programmas "Infrastruktūra un pakalpojumi" 3.4.4.1. aktivitāti "Daudzdzīvokļu māju siltumnoturības uzlabošanas pasākumi""

VSS-227 – Likumprojekts "Grozījumi Augstskolu likumā"

VSS-228 – Likumprojekts "Grozījumi likumā "Par interešu konflikta novēršanu valsts amatpersonu darbībā""

VSS-210 – Noteikumu projekts "Grozījumi Ministru kabineta 2017. gada 19. decembra noteikumos nr. 766 "Noteikumi par psihosociālās rehabilitācijas pakalpojumu paliatīvā aprūpē esošiem bērniem un viņu ģimenes locekļiem""

VSS-211 – Noteikumu projekts "Grozījumi Ministru kabineta 2017. gada 19. decembra noteikumos nr. 780 "Noteikumi par psihosociālās rehabilitācijas pakalpojumu personām ar onkoloģisku slimību un viņu ģimenes locekļiem""

VSS-216 – Rīkojuma projekts "Par valstij piederošo nekustamo īpašumu Krāslavas novadā nodošanu Krāslavas novada pašvaldības īpašumā"

VSS-219 – Informatīvais ziņojums "Par intelektisko transporta sistēmu ieviešanu Latvijas autotransporta jomā un to saskarnēm ar citiem transporta veidiem"

VSS-224 – Noteikumu projekts "Grozījumi Ministru kabineta 2016. gada 26. aprīļa noteikumos nr. 265 "Valsts atbalsta piešķiršanas kārtība meža nozares attīstībai""

VSS-225 – Rīkojuma projekts "Par valsts meža zemes nodošanu Inčukalna novada pašvaldības īpašumā"

PROJEKTI, KONKURSI, SEMINĀRI, PASĀKUMI

Apbalvoti labākie Latvijas iedzīvotāju īstenotie projekti

7. martā Bauskas novadā notika pašvaldību apvienības "Sabiedrība ar dvēseli-Latvija" (SDL) 2019. gada projektu konkursa noslēguma pasākums, kurā tika suminātī un apbalvoti labākie projektu īstenotāji – Latvijas iedzīvotāji, kas rakstījuši un īstenojuši pašvaldību līdzfinansētos projektus savas dzīves vides uzlabošanai, ieguldot brīvprātīgo darbu.

SDL noslēguma pasākumā katra reģiona (Kurzemes, Latgales, Vidzemes, Zemgales un Pierīgas) labāko projektu īstenotāji prezentēja savu veikumu, cīnoties par 1., 2. un 3. vietu savā reģionā, kā arī par nacionālo balvu.

Iegūtās vietas reģionos noteica pasākuma dalībnieku balsojums, savukārt nacionālā žūrija starp piecu reģionu 1. vietas guvušajiem projektiem lēma par vienu – Latvijā labāko projektu.

3. vietas ieguvēji saņēma 100 eiro naudas balvu, 2. vietas – 250 eiro, bet 1. vietas – 500 eiro, savukārt galvenā balva Latvijā labākajam projektam bija 1000 eiro apmērā. Tika pasniegtas arī veicināšanas balvas (50 eiro) un speciālā balva (dāvanu karte fotokursu apmeklēšanai) par labāko projekta ieviešanas laikā tapušo fotoattēlu.

Kurzemes reģionā 1. vietu ieguva **Īvandes Mednieku klubs** no Kuldīgas novada par projektu "Atvelc elpu mežā" (atpūtas vietas ierīkošana), 2. vietu – **Kuldīgas novada Snēpeles baznīcas draudze un grupa "Sadraudzība"** par projektu "Balkons ērģelēm Snēpeles baznīcā" (balkona izbūve), bet 3. vietu – **Skrundas novada Rudbāržu evaņģēliski luteriskās baznīcas draudze** par projektu "Informatīvais stends pie Rudbāržu baznīcas" (vēsturiskās informācijas apkopošana, stenda izgatavošana).

Latgales reģionā 1. vieta **Krāslavas novada "Laimes muzeja atbalstītāju grupai"** par projektu "Laimes sajūtu un dabas vērošanas taka Indrā" (dabas takas ierīkošana, dārza mēbeļu izgatavošana), 2. vieta – **Līvānu novada jauniešu domes** projektam "Spuldze" (plašai auditorijai noorganizēts sarunu pasākums ar Latvijā pazīstamām personībām), bet 3. vieta – **Riebiņu novada iniciatīvas grupai Anitas Betleres vadībā** par projektu "Lasāmās un krāsojamās grāmatas "Neparastie mājinieki" izdošana" (grāmata, kas palīdz mazajiem apgūt uzvedības normas).

1. vieta Pierīgā – **Ādažu novada iedzīvotāju grupas "Skaistuma dizaina darbnīca"** projektam "GeoDome siltumnīcas izveide ĀBVS" (īpašas formas siltumnīca, kuras ierīkošanā piedalījās arī Ādažu Brīvās Valdorfa skolas skolēni), 2. vieta – **Latvijas Neredzīgo biedrības** projektam "Jūrmala neredzīgo acīm jeb Citāda Jūrmala" (fotoattēlu uzņemšana, paļaujoties tikai uz dzirdi, ožu un

tausti, mājamatniecības un ēdiena pagatavošanas nodarbības, interaktīvās sienas izgatavošana), savukārt 3. vieta – **Ogres novada iedzīvotāju grupai "Kopā mēs varam"** par projektu "Esi sveicināts Mazozolos!" (labiekārtota vieta Mazozolu pagastā līdzās autoceļam Rīga–Ērgļi).

Vidzemes reģionā 1. vietu ieguva **Beverīnas novada Trikātas pamatskolas iedzīvotāju grupa "Vecāki un pedagogi bērniem"** ar projektu "Sajūtu attīstības objekti" (izveidotas divas sajūtu takas un uzbūvēta smilšu kaste), 2. vietu – **Alūksnes novada biedrība "Interešu centrs JAUNANNA"** par projektu "Jaunannas Zaķusalas piedāvājuma attīstīšana un pastaigu takas Bebru valstībā atjaunošana" (izgatavotas virvju šūpoles, sakopta pastaigu takas teritorija), bet 3. vietu – **Pārgaujas novada iedzīvotāju grupa "Rozbeķu aktīvisti"** par projektu "Šūpoļu atjaunošana Pārgaujas novada Rozulas Tautas nama teritorijā".

Zemgales reģionā 1. vieta **Jēkabpils novada iedzīvotāju grupai "Dzirnavu draugi"** par projektu "Zasas dzirnavu vēsturiskā ekspozīcija" (veco dzirnavu mehānisma daļēja atjaunošana un brīvdabas mākslas galerijas izveide), 2. vieta – **Jēkabpils novada biedrībai "Akācija plus"** par projektu "Leimaņu vēstures eksponātu izstādīšana un seno amatu prasmju atdzimšana" (izremontētas un labiekārtotas trīs telpas amatu mājā "Rūķīši", izveidota vēstures ekspozīcija), 3. vieta – **Pļaviņu novada biedrībai "Pļaviņu pļāvēji"** par projektu "Darbojamies kopā Pļaviņu novada nākotnei" (noorganizētas sacensības pļaušanā ar izkapti, sēņošanas čempionāti, sacensības salātu gatavošanā un citas aktivitātes).

Saskaņā ar tradīciju starp pieciem 1. vietu ieguvušajiem projektiem nacionālā žūrija pasākuma noslēgumā lemj par vienu, labāko Latvijā. **Par 2019. gada labāko iedzīvotāju iniciatīvu projektu atzīts Krāslavas novada "Laimes muzeja atbalstītāju grupas" projekts "Laimes sajūtu un dabas vērošanas taka Indrā"**.

Apvienība SDL izsaka pateicību Bauskas novada domei un Īslīces pagasta pārvaldei, fondam "Koninklijke Nederlandsche Heidemaatschappij" (Nīderlande) un Fotogrāfijas izglītības centram "FOTOTELPA" par atbalstu apvienības rīkotajam pasākumam!

SDL ir Latvijas pašvaldību apvienība, kas darbojas pēc brīvprātības principa, apvienojot tās pašvaldības, kuras savā ikgadējā budžetā piešķir līdzekļus iedzīvotāju iniciatīvu jeb "mazo projektu" īstenošanai. Šo iniciatīvu Latvijā ieviesa Nīderlandes fonds "Koninklijke Nederlandsche Heidemaatschappij" (KNHM). No 2006. līdz 2014. gadam KNHM organizēja "Sabiedrība ar dvēseli" programmu Latvijā, bet pēc fonda aiziešanas no Latvijas to turpina pašvaldības.

Foto: Beverīnas novada Trikātas pamatskolas iedzīvotāju grupas "Vecāki un pedagogi bērniem" projekta "Sajūtu attīstības objekti" prezentācija (foto autors: Gundars Kaminskis).

***Indra Upeniece**,*
SDL Latgales reģiona koordinatore

Zināmi Latvijas Lauku foruma konkursa "Dižprojekts 2019" laureāti

Latvijas lauku partnerību balvai "Dižprojekts" šogad tika izvirzīti 27 spilgti uzdrīkstēšanās, veiksmīgas attīstības un lokālpatriotisma stāsti, ar kuriem vietējo rīcības grupu teritorijās lepojas visvairāk. Latvijas Lauku forums (LLF) konkursu rīkoja jau devīto reizi, lai dižojoties iedvesmotu citus uzņēmējus, pašvaldības un iniciatīvu grupas aktīvai rīcībai. 5. martā ES mājā tika paziņoti laureāti, kuru vidū bija projekti no Engures, Gulbenes un Kuldīgas novada.

Ik gadu ar Eiropas Savienības fondu (ELFLA un EJZF) līdzfinansējumu un LEADER jeb sabiedrības virzītas vietējās attīstības pieeju visā Latvijas lauku teritorijā tiek uzsākti un īstenoti vairāki simti daudzveidīgu iniciatīvu. Katrā no 34 darbības teritorijām vietējās rīcības grupas identificē vajadzības, uz kurām balstoties izstrādā vietējās attīstības stratēģijas. Atbilstoši tām noteikti kritēriji projektu atlasei. Visu aktivitāšu mērķis ir spēcināt vietējo kopienu un teritorijas attīstību: sekmēt ekonomisko attīstību, radot jaunas darba vietas un veicinot apkaimē ražotu produktu apmaiņu, atbalstīt pilsoniskās sabiedrības aktivitātes un kultūras norises, sakārtot ļaužu brīvā laika pulcēšanās vietas, iedrošinot uzņēmēju, iedzīvotāju un pašvaldību sadarbību vienotas nākotnes vīzijas īstenošanā.

Titulu LEADER "Dižprojekts 2019" saņēma **"Veikals pašu ražotiem produktiem jeb Satikšanās vieta "Skudras""**, kuru partnerības "Laukiem un jūrai" apkaimē **Engures novadā** īstenoja **SIA "Kuģenieki"**. Ragaciema zivju tirdziņa teritorijā uzstādīta mūsdienīga iepirkšanās, degustāciju un satikšanās vieta iedzīvotājiem, viesiem un tūristiem, kur saimniece Agnese ar savu darba sparu veicina latviskās tirgus tradīcijas un popularizē vietējo produkciju. Partnerības "Laukiem un jūrai" pārstāve **Ieva Vītola-Deusa** par projektu saka: *"Satikšanās vietas "Skudras" stāsts iedvesmos ikvienu. Saimniece, īstenojot iniciatīvu, pierāda, ka Ragaciemā, vietā ar izteiktu sezonalitāti, iespējams izveidot mīlētu un apmeklētu pulcēšanās vietu visas sezonas garumā, kas veiksmīgi realizē vietējo produkciju, vasarā piesaistot arī tūristus. Cilvēkus vietai piesaista arī saimniece Agnese, jo viņa tiešām dod enerģiju. Liels prieks par viņiem!"*

Biedrība "Sateka" **Gulbenes novadā** lepojas ar konkursa "Dižprojekts 2019" **2. vietas ieguvēju SIA "RWW"**, kas īstenoja projektu **"Iekārtu un instrumentu iegāde SIA "RWW" konkurētspējas paaugstināšanai un jauna pakalpojuma nodrošināšanai"**. Alise un Arvis Rubeņi izveidojuši mūsdienīgu un interesantu kokapstrādes darbnīcu, kurā ne tikai paši realizē savas idejas, bet arī ļauj citiem iepazīties ar koku.

Lielāko popularitāti sociālo tīklu balsotāju vidū un **3. vietu** konkursā "Dižprojekts 2019" guva **SIA "Kabiles muižas vīna darītava"** par īstenoto projektu **"Kabiles muižas kungu mājas pagraba pārbūve par vīna darītavu"** biedrības "Darīsim paši!" teritorijā **Kuldīgas novadā**. Velvētajos Kabiles muižas pagrabos joprojām ir saglabājušies unikāli 18. gs. interjeri. Pateicoties LEADER projekta līdzfinansējumam, Kabiles muižas kungu mājas pagraba stāvs tika pārbūvēts un tajā radītas telpas Kabiles muižas vīna darītavai.

Laureāti tika noteikti, ņemot vērā iedzīvotāju balsojumu LLF sociālajos tīklos, vietējo rīcības grupu vērtējumu un ekspertu viedokli. Ar visiem pozitīvajiem piemēriem, konkursam nominēto projektu aprakstiem un fotogrāfijām var iepazīties LLF mājaslapā (šeit).

Konkursā "Laukiem būt!" uzvar degsme

Jānis Jurčenko ar radošu atpūtu lauku mājā Latgalē, Vineta Lorenca ar skaisti šūtiem apģērbiem iegādei un nomai Tukuma novadā, Lauma Purovska ar īpašā siltumnīcā audzētiem lokiem Stendes pusē – tik dažādas idejas šogad plūca galvenos uzvaras laurus Latvijas Lauku konsultāciju un izglītības centra rīkotajā uzņēmējdarbības konkursā "Laukiem būt!".

Šogad savas biznesa idejas konkursam iesniedza rekordliels jauniešu skaits – 68. Finālā tikās 18 labākie, kuri izturējuši pusfināla un fināla žūrijas jautājumu krustugunis, prezentējot savu biznesa ideju. Pirmo reizi jauniešu ieceres vērtēja arī **Zemkopības ministrijas parlamentārais sekretārs Jānis Grasbergs**: *"Lielākā balva ir ne jau pirmā, otrā vai trešā vieta šajā konkursā, bet gan jūsu tieši lauku teritorijā radītā biznesa ideja! Vislielākā balva neatkarīgi no iegūtās vietas noteikti būs šīs idejas īstenošana dzīvē. Tādēļ arī Zemkopības ministrijai būs jādara viss, lai šādas idejas dzīvotu, turpinot piedāvāt atbalsta kārtas Lauku atbalsta dienesta lauksaimniecības, nelauksaimnieciskās darbības un pakalpojumu sektorā reģionos, jo no šā procesa iegūst visa valsts."*

Konkursa atbalstītāja *ALTUM* pārstāve Vita Breidaka-Podračika: *""Laukiem būt!" ir laba platforma, lai testētu savu biznesa ideju, jo šeit var sadzirdēt neērtus jautājumus, kas pašam varbūt nav radušies, bet ietekmē idejas īstenošanu. Pilnīgi noteikti šī ir vieta, kur gūt arī pirmo finanšpratību – apjaust, kā īsti veidot un kontrolēt izdevumus un ieņēmumus."*

Uzvarētāji kategorijā "Uzņēmējdarbības ideja lauksaimniecības nozarē un lauksaimniecības produkcijas pievienotās vērtības radīšana": 1. vieta – Lauma Purovska (Talsu nov.); 2. vieta – Ilze Čable (Ērgļu nov.); 3. vieta – Diāna Garjāne (Balvu nov.); 4. vieta – Reinis Rozenbergs (Limbažu nov.); 5. vieta – Līga Eidmane-Kabaka (Jaunpils nov.); 6. vieta – Lāsma Kirpičenoka (Vaiņodes nov.).

Uzvarētāji kategorijā "Uzņēmējdarbības ideja nelauksaimniecības nozarē" – pakalpojumi: 1. vieta – Jānis Jurčenko (Rēzeknes nov.); 2. vieta – Edgars Birže (Gulbenes nov.); 3. vieta – Vivita Sviķe (Ozolnieku nov.); 4. vieta – Gita Sadovska un Tamāra Brangule (Aizkraukles nov.); 5. vieta – Elīna Ziemele (Līgatnes nov.); 6. vieta – Toms Janševskis (Dobeles nov.).

Uzvarētāji kategorijā "Uzņēmējdarbības ideja nelauksaimniecības nozarē" – ražošana: 1. vieta – Vineta Lorenca (Tukuma nov.); 2. vieta – Ance Dandena (Ozolnieku nov.); 3. vieta – Madara Bauere (Vecpiebalgas nov.); dalīta 4./5. vieta – Līna Apsīte (Madonas nov.) un Marina Janovska (Ilūkstes nov.); 6. vieta – Dainis Kļaviņš (Rēzeknes nov.).

Konkursa uzvarētāji balvā saņēma naudu savu ideju īstenošanai: 1. vietu ieguvēji tika pie 2600 eiro, 2. vietas ieguvēji saņēma 1600 eiro, bet 3. vietas ieguvēji – 1200 eiro. Naudas balvu 800 eiro apmērā ieguva arī 4. vietas ieguvēji un 150 eiro apmērā – 5. un 6. vietas ieguvēji.

Ilze Rūtenberga-Bērziņa,
Latvijas Lauku konsultāciju centra sabiedrisko attiecību vadītāja

Paziņoti Latvijas būvniecības gada balvas rezultāti

Konkursa "Latvijas būvniecības gada balva 2019" gala ceremonija norisinājās 10. martā kultūras pilī "Ziemeļblāzma", klātesot valsts un pašvaldību pārstāvjiem, uzņēmumu vadītājiem, arhitektiem un nekustamo īpašumu attīstītājiem.

"Latvijas būvniecības gada balva" ir lielākais būvju izvērtēšanas konkurss Latvijā, kuram bija iesniegti 162 pieteikumi desmit nominācijās. Konkursā piedalījās arī vairāki pašvaldību objekti.

***GRAND PRIX* balvu** kā vērienīgākie un nozīmīgākie 2019. gada projekti saņēma divi objekti. Viens no tiem ir **jaunā kultūrtelpa "Hanzas perons",** kas jau paspējis iegūt starptautisku profesionāļu atzinību.

Otru ***GRAND PRIX*** balvu saņēma **saules kolektoru sistēma Salaspilī,** kuras pasūtītājs ir uzņēmums "Salaspils siltums". Arī šis objekts kā viens no vērienīgākajiem Eiropas saules enerģijas akumulācijas parkiem raisījis aktīvu interesi Latvijā un ārzemēs.

1. vietu nominācijā "Restaurācija" ieguvusi **ēkas pārbūve un restaurācija Vecpilsētas ielā 14 Jelgavā,** kuras pasūtītājs ir Jelgavas pilsētas dome.

Nominācijā "Jauna inženierbūve" par labāko atzīta **Māra Štromberga BMX trase Valmierā,** kuras pasūtītājs ir Valmieras pilsētas pašvaldība.

Par uzvarētāju nominācijā "Inženierbūve – pārbūve" atzīta **tramvaja līnijas un piegulošās teritorijas kompleksa rekonstrukcija Liepājā,** ko pasūtījusi Liepājas pilsētas pašvaldība.

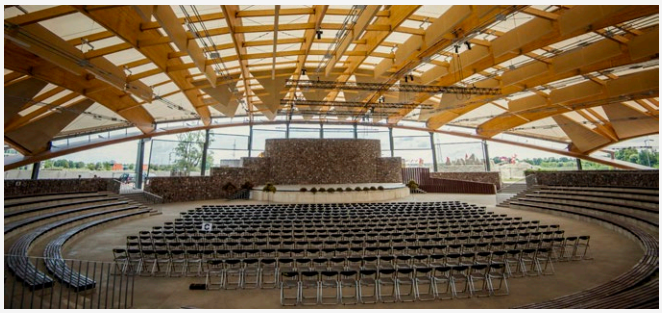

Nominācijā "Koka būve" izcilākās gods piešķirts **brīvdabas koncertzālei "Mītava" Pasta salā Jelgavā,** kuras pasūtītājs ir Jelgavas pilsētas pašvaldība.

Nominācijā "Publiskā ārtelpa" par labāko atzīta

ekspozīcija "Āfrikas savanna" Rīgas Nacionālajā zooloģiskajā dārzā, kuras pasūtītājs ir Rīgas dome.

Vairāki pašvaldību objekti ieguvuši 2. vietu. Nominācijā "Jaunbūve – sabiedriska ēka" par otro labāko atzīta **Ādažu sākumskola,** kurai projektu pasūtījusi Ādažu novada dome.

Nominācijā "Restaurācija" 2. vieta piešķirta projektam **"Alsungas viduslaiku pils glābšanas un restaurācijas darbi",** kura pasūtītājs ir Alsungas novada pašvaldība.

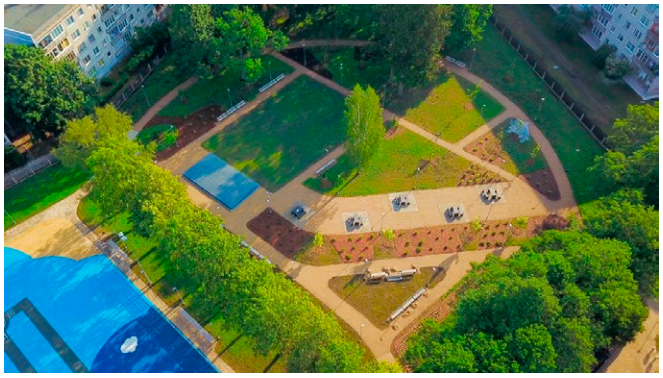

Nominācijā "Publiskā ārtelpa" 2. vietu ieguvis Rīgas domes Īpašuma departamenta pasūtītais **Imantas sporta laukums** Kurzemes prospektā 158.

Jāuzteic arī 3. vietas ieguvēji. Nominācijā "Jauna sabiedriskā ēka" bronzas godalga piešķirta **Lielā laukuma transformācijai, koncertzālei "Latvija" un Ventspils Mūzikas skolai** Lielajā laukumā 1 **Ventspilī,** kuras pasūtītājs ir Ventspils pilsētas pašvaldības iestāde "Komunālā pārvalde".

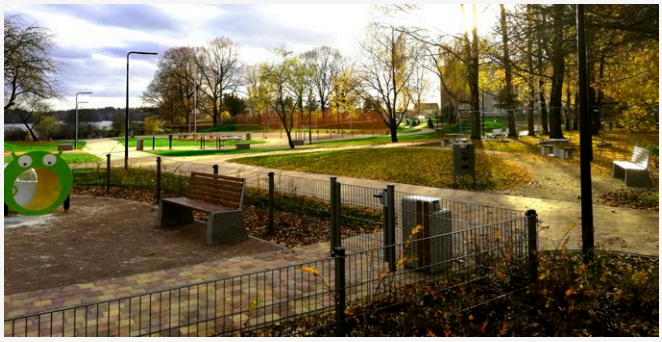

Nominācijā "Publiskā ārtelpa" par trešo labāko atzīta **sporta un rekreācijas zona Saulkalnes daudzstāvu namu iekšpagalmā,** kuras pasūtītājs ir Salaspils novada dome.

Nominācijā "Industriālā būve" 3. vieta piešķirta arī **ražošanas teritorijai Valkā, Varoņu ielā 39a,** kuras pasūtītājs ir Valkas novada dome.

Atzinību nominācijā "Pārbūve" izpelnījies **Valkas Jāņa Cimzes ģimnāzijas internāts**, kura pasūtītājs ir Valkas novada dome.

Atzinību "Publiskā ārtelpa" guvusi **Ālandes upes atpūtas kompleksa pastaigu taka Grobiņā**, ko pasūtījusi Grobiņas novada dome.

Prieks arī par atzinību guvušajiem **pašapkalpošanās tūrisma informācijas punktiem Veclaicenē**, kuru pasūtītājs ir Alūksnes novada pašvaldība.

Gunita Jansone *un* ***Agrita Lūse****,*
biedrības BDCC pārstāves

E-seminārs par ES fondu atbalstu finansējuma piesaistei kapitāla tirgos

18. martā interesenti aicināti tiešraidē vērot semināru par Eiropas Savienības fondu finansējuma saņemšanas iespējām mazo un vidējo komersantu akciju un obligāciju emisijai.

Tiešsaistes seminārs par ES fondu programmas nosacījumiem, iesniegumu sagatavošanu, kā arī *Madara Cosmetics* pieredzes stāsts par uzņēmuma kotēšanu biržā notiks **18. martā plkst. 10**. Tiešraide un prezentācijas būs pieejamas CFLA vietnē www.cfla.gov.lv; e-semināra laikā būs iespēja uzdot lektoriem jautājumus.

Programmas pirmajā atlases kārtā iesniegumus varēs iesniegt līdz 5. maijam. Atlases nolikums, iesniedzamā dokumentācija un nosacījumi pieejami CFLA vietnes sadaļā "Izsludinātās atlases". Paredzēts, ka turpmāk CFLA jaunas atlases kārtas izsludinās reizi ceturksnī, līdz būs piešķirts viss programmā pieejamais finansējums.

Plānots, ka jaunajā atbalsta programmā nākamo trīs gadu laikā vismaz 20 mazie un vidējie uzņēmumi sekmīgai akciju vai parāda vērstpapīru emisijai biržā saņems līdzfinansējumu līdz 50% no kopējām sagatavošanās izmaksām. Atbalsts komersantiem tiks sniegts granta veidā, nepārsniedzot 100 000 eiro akciju emisijas gadījumā un 20 000 eiro parāda vērtspapīru emisijas gadījumā. Atbalstu varēs saņemt uzņēmuma sagatavošanas izmaksu segšanai iekļaušanai biržas sarakstā, piemēram, kapitāla piesaistīšanas (emisijas organizētāja pakalpojumu) izmaksām, emisijas prospekta (vai reģistrācijas dokumenta, vērtspapīru apraksta un kopsavilkuma) sagatavošanas izmaksām, piedāvājuma dokumenta vai komersanta apraksta sagatavošanas izmaksām, padziļinātās izpētes un ar to saistītās izpētes izdevumiem, sertificētu konsultantu izmaksām, kā arī juridiskām, finanšu, nodokļu, auditoru, sertificētu konsultantu konsultāciju izmaksām.

Programmā atbalsta saņēmējiem būs jānodrošina sekmīga akciju vai parāda vērstpapīru iekļaušana AS "Nasdaq Riga" Baltijas regulētajā tirgū vai Baltijas alternatīvajā tirgū "First North" (*First North* Baltijas akciju saraksts) ne vēlāk kā divu gadu laikā no līguma noslēgšanas ar CFLA par projekta īstenošanu. Par sekmīgu akciju emisiju uzskata akciju emisiju vismaz 500 000 eiro apmērā, kas iekļauta jebkura AS "Nasdaq Riga" akciju sarakstā.

Programmas īstenošanai paredzēts viens miljons eiro no Eiropas Reģionālās attīstības fonda, t. sk. 0,8 miljoni eiro akciju emisijas atbalstam un 0,2 miljoni eiro parāda vērtspapīru atbalstam.

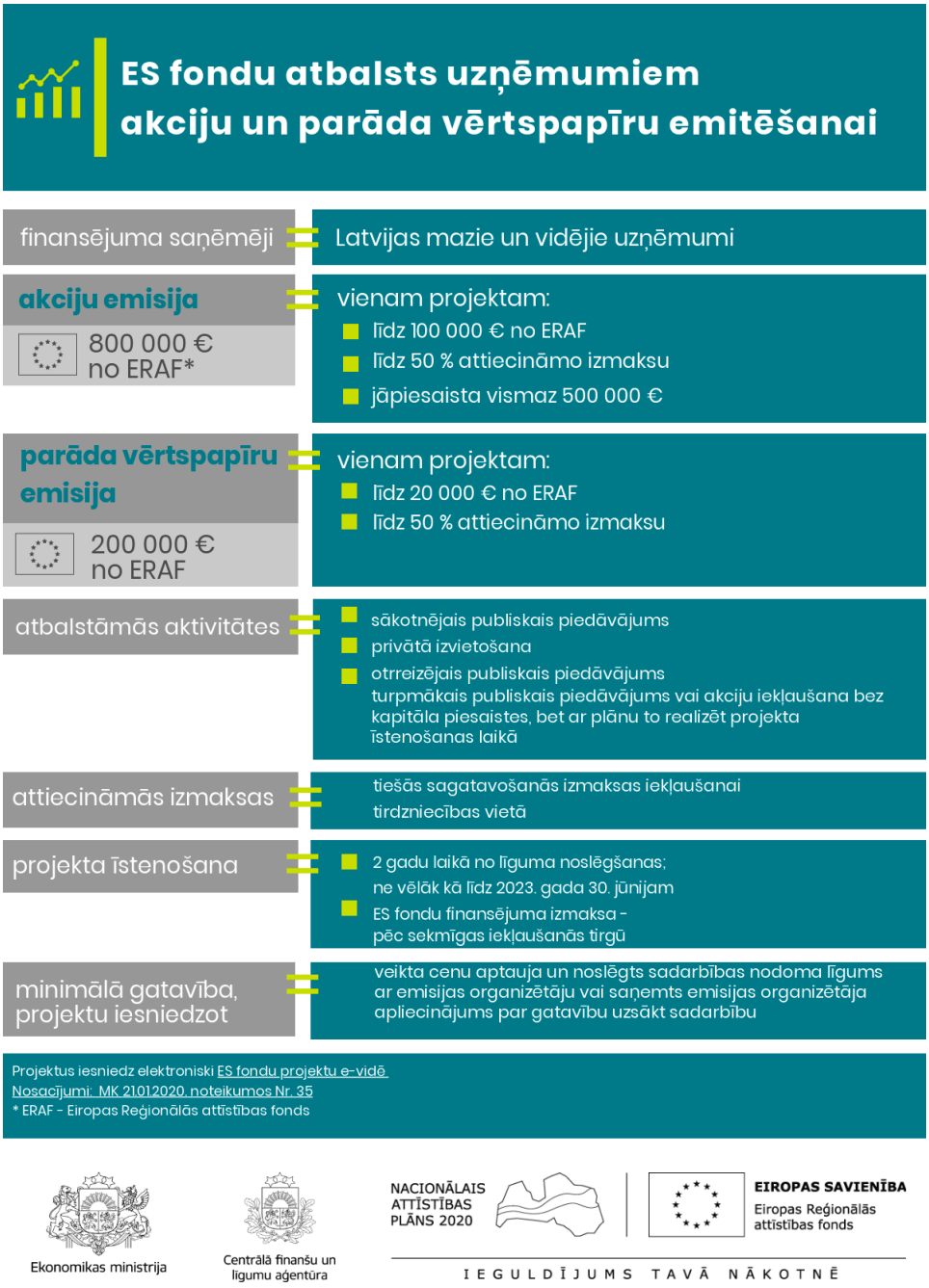

Tiesībsargs aicina iedzīvotājus piedalīties aptaujā

Tiesībsargs aicina Latvijas iedzīvotājus piedalīties aptaujā par juridiskās palīdzības pieejamību administratīvajā procesā iestādē un tiesā.

Cilvēki savās ikdienas gaitās nereti ir administratīvā procesa dalībnieki, piemēram, pieprasot pensiju, slimības naudu, nodokļu pārmaksas atgūšanu vai lūdzot izsniegt ID karti, būvatļauju vai uzņemt bērnu skolā. Šie ir tikai daži administratīvā procesa piemēri.

Laikā **no 9. līdz 23. martam** tiesībsargs veic aptauju, lai noskaidrotu, vai un ko iedzīvotāji zina par iespēju sarežģītu administratīvu lietu gadījumā, ievērojot cilvēka mantisko stāvokli, valsts vai pašvaldības iestādei lūgt segt izdevumus par jurista vai advokāta pakalpojumiem. Ja administratīvais process notiek iestādē, tad lēmumu par to, vai apmaksāt jurista vai advokāta pakalpojumus un cik lielā apmērā, lemj tā pati valsts vai pašvaldības iestāde, kuras lēmumam jūs nepiekrītat. Savukārt, ja administratīvais

process notiek tiesā, tad pēc cilvēka lūguma jurists vai advokāts bez maksas var tikt piešķirts, pamatojoties uz tiesas (tiesneša) lēmumu. Šeit pieejams plašāks informatīvais materiāls par aptauju.

Tiesībsargs Juris Jansons aicina piedalīties aptaujā ikvienu – gan tos, kuri ir informēti par juridiskās palīdzības pieejamību administratīvajā procesā iestādē vai tiesā, gan tos, kuri par to neko nezina.

Saite uz tiešsaistes aptauju: https://ej.uz/Administrativais_process.

Eiropas Parlamenta birojs Latvijā aicina izvirzīt kandidātus Eiropas pilsoņu balvai

Eiropas Parlaments (EP) aicina iedzīvotājus un organizācijas izvirzīt kandidātus Eiropas pilsoņu balvai – apbalvojumam, ko piešķir par ieguldījumu savstarpējās sapratnes un saliedētības veicināšanā.

Eiropas pilsoņu balvu EP iedibināja un piešķir kopš 2008. gada. Iepriekš no Latvijas balvu saņēmusi Latvijas Lauku sieviešu apvienības vadītāja Rasma Freimane (2012), Lauku bibliotēku atbalsta biedrības vadītāja Biruta Eglīte (2013), labdarības fonda "Ziedot.lv" vadītāja Rūta Dimanta (2015), labdarības maratona "Dod pieci" komanda (2017) un kustība "Iespējamā misija" (2018).

Balvai iespējams izvirzīt vietējus, pārrobežu un visas Eiropas mēroga projektus. To piešķir arī projektiem, kas apliecina un sabiedrībā nostiprina Eiropas Savienības pamattiesību hartā paustās kopīgās vērtības – cilvēka cieņu, brīvību, vienlīdzību un solidaritāti.

Pieteikumu var iesniegt tiešsaistē **līdz 20. aprīlim**. Uzvarētājus paziņos jūlijā, bet balvas pasniegšanas ceremonija Eiropas Parlamentā notiks novembrī. EP priekšsēdētāja vadītā balvas komiteja izvēlēsies vismaz vienu laureātu no katras dalībvalsts, pavisam ne vairāk kā 50 laureātus.

Noteikumi par Eiropas pilsoņu balvu šeit.

Informējam, ka Latvijas Pašvaldību savienībā sanāksmēs fotografē un filmē. Materiāli tiek izmantoti LPS publicitātes vajadzībām internetā un (vai) drukātā veidā. Telpā netiek nodrošināta vieta, kur nefilmē.

Ja vēlaties saņemt e-pastā jaunāko "InfoLoga" numuru, rakstiet uz gunta.klismeta@lps.lv.

***Gunta Klismeta**, redaktore: gunta.klismeta@lps.lv*
***Liene Užule**, LPS Komunikācijas nodaļas vadītāja, padomniece sabiedrisko attiecību jautājumos: liene.uzule@lps.lv*
Pašvaldībām aktuālu informāciju lasiet arī LPS vietnē: www.lps.lv